中華郵政特准掛號立券認為新聞紙類 登記證中宣會中字第二三一七號內政部警字第四七二號

天天讀報—最易增進本身對於國家的認識故欲民族復興必先實行報紙大衆化

商務印書館
五大雜誌
東方雜誌（半月刊）
教育雜誌（月刊）
英語週刊（週刊）
兒童世界（半月刊）
兒童畫報（半月刊）
各埠本館分館均可代訂

立報

第二年第二三二號【創刊於民國廿四年九月二十日】

館址 上海望平街... 電話
報價 今日連增刊共一張半 零售銅元四枚 一月國幣一元五分 三月國幣三元八角 半年國幣六元四角 全年國幣一元... 郵票按九五折計算 外埠每月加寄費一角

今天 【天氣報告】山東附近天陰，降陣雨，吹無定風。揚子中上游天曇而晴，頗熱，吹南東至南西風。揚子下游入晚有雷，吹不穩定風。

高枝亦非安樂窩（少飛作）

黃紹雄中止赴桂
傳李白態度轉硬
蔡廷鍇等到邕編組十九路軍
王贊斌電勸李白停軍事行動

【本報廣州十八日專電】當局據確報，李白態度轉硬，拒和平談判，備戰益急。黃紹雄因李白仍不覺悟，中止赴桂。【又電】梧訊：蔡廷鍇日前偕區壽年等抵邕後，與李宗仁、白崇禧、李濟琛、劉蘆隱、翁照垣等議決：編組十九路軍，轄四師，選民團編組。十七日白崇禧、蔡廷鍇、翁照垣會乘二機飛桂林柳州視察防務，經平樂鬱林抵梧州，十九路軍總部設北山柏葉某寨。白崇禧劉蘆隱主戰益烈，李白擬下野說，係緩兵作用。李白備戰益急，令全省各縣預備隊，限期集中南寧待命。【又電】桂師長王贊斌電李白，請停軍事行動，免桑梓糜爛，中下軍官署名者，二百餘。【本報香港十八日專電】桂空軍司令林偉成及空軍隊長等，十八日通電歸順中央，並勸告李白及全體軍人早覺悟。

粵省府首次會議
決禁賭廢苛雜
九月一日起實施禁賭 穀米稅一項永遠廢除

【本報廣州十八日專電】粵省府十八日開首次省務會議，黃慕松主席，議決要案如下：（一）財廳所提禁賭條例案，決議設禁賭委會，九月一日起施禁，（二）裁廢苛捐雜稅審查委會簡章，決議准備案，（三）撤廢牛皮筵席等十種苛捐雜稅，決議通過，又穀米稅一項，并經議決永遠廢除。

蔣召見粵省長官
【廣州十八日電】蔣為指示粵黨政軍人員工作方針，特定分日傳見各機關長官，十八日召見省黨特派員，十九日市黨特派員，二十日省府主席及委員廳長，廿一日廣州市長及各局長，廿二日四路軍總副司令參謀長及各路軍區司令暨各師旅長、廿三日四路軍海空軍司令等。閻寶航十八日謁蔣委員長，黃慕松，余漢謀等，請示組新運粵分會事，曾養甫十八日布告，勸市民實行新運。

四路總部昨會議
【本報廣州十八日專電】四路軍總部十八日召各將領會議，余漢謀宣佈縮編各部及整理計劃，旋討論厘定軍費及劃一訓練等問題，將議案呈蔣核示施行。【又電】四路軍改九月一日起更易新番號。

何鍵今抵粵
張發奎明日到
【本報香港十八日專電】何鍵十八日抵樂昌，十九日可到省，張發奎定二十日飛粵。

冀察複試大學生 宋手諭一律錄取
因對彼敬禮悅極而出此
【本報北平十八日專電】冀察考試大學生，十八日復試。宋哲元往巡視，全體肅立致敬。宋悅極，即手諭均錄取，訓練時，按成績分三等津貼。

川越昨抵平
今日晤宋商談
定明日下午離平返津 召日領會議後即南返

【北平十八日電】中央社訊：川越十八日下午六時廿五分，由津抵平，秦德純，陳中孚，河邊，松室等，均到站歡迎，我方并派軍警，在站警戒。川越下車與歡迎人員寒喧後，即赴大使館休息，川越定十九日晨十時，拜訪宋哲元秦德純，作到任酬酢，并商談開發華北經濟事，宋秦即午在外交大樓歡宴川越，邀中日要人作陪。川越定十九日下午六時接見記者，七時答宴我方要人，廿日下午赴津。

松室昨由津返平
【北平十八日電】松室十八日午十一時卅八分由津返平，據說：川越大使，定十九日訪宋，在平留二三日即返津，召集華北領事會議，然後赴濟，與韓主席（復榘）晤面，稍留即返京。關於開發華北經濟問題，川越大使因此來係拜訪性質，故不擬作具體商談，將來有機會或再作詳細討論。在武官及高級幕僚會議，聞日陸軍省軍務局課員影佐，屆時亦到津參加。

日武官定期會議
【天津十八日電】日駐屯軍參謀長橋本羣，十八日已就職，定廿一日召集各地駐...

政院昨決議
十月一日施行 所得稅條例
先徵薪給報酬及債款利息所得 改組貴州省府任命各委

【南京十八日電】行政院第二七五次例會，十八日晨舉行，孔祥熙主席。

報告事項 （一）實部呈報加派陳中熙為政府代表出席世界動力協會第十三屆大會，請鑒核備案；（二）鐵部國際收買博山經濟鐵路情形，請鑒核備案案。

討論事項 （一）警察教育講習班規程，及警官補習班規程，暨修正條文，決議通過。（二）贛省府呈請准予繼續預收土地登記狀圖費，決議通過。（三）僑務委員會擬召集各僑民地僑民中小學校長，教務主任，或訓育主任，回國講習，茲擬具僑校教職員講學會組織辦法，本屆講習會會員之推定，及其分配辦法，及僑校教職員回國考察教育實施辦法，決議交教育部及僑務委員會會商辦理。（四）蘇省府廿五年度地方營業概算書，決議照審查意見通過。（五）修正所得稅暫行條例施行細則草案，決議（一）照審查意見通過，即日公布，（二）所得稅暫行條例及施行細則均自廿五年十月一日起施行。又該條例第二類之公務人員薪給報酬之所得，及第三類公債及存款利息之所得，先自廿五年十月一日起征，其餘各項均自廿六年一月一日起征。（六）實業部呈請延長工廠法第十三條實施預備期間案，決議延期一年，送中政會備案。

任免事項 （一）決議：一、改組貴州省政府，任命曹經沅，王澂瑩，張志韓，胡嘉詔，周泰蔣，顧德勳，何輯五等為貴州省政府委員，並以曹經沅兼財政廳長，王澂瑩兼民政廳長，張志韓兼教育廳長，胡嘉詔兼建設廳長。（二）決議任命汪守珍為中央振災準備金保管委員會委員兼常委。（三）簡派王紹常為第一區，孫則讓為第二區，張里元為第三區行政督察專員。（四）簡派李平衡包華國為出席第廿一第廿二兩屆國際勞工大會我國政府第一第二代表。（五）任命鄭震宇為內部地政司司長。

津浦平漢兩路沿綫
走私漸告絕跡
梅樂和抵秦島視察海關 李桐華視察轄境事畢返京

【天津十八日電】海關總稅務司梅樂和十八日可抵秦皇島，并擬赴榆關北戴河等地一行。【南京十八日電】防止路運走私總稽查處副處長李桐華，十八日晨，由漢返京，謁總稅務司梅樂和，報告平漢津浦兩路緝私經過。安斯邁現已變更原定計劃，暫不北上，最近經關路兩方及冀魯各省當局之會緝，津以南之津浦平漢兩路沿綫大宗走私，均告絕跡，現再進一步籌謀華北走私之徹底遏止，除已由該處向北寧路商洽協助緝私，及籌設津東站緝私分處外，一面並由總稅務司梅樂和親赴北上巡視，俾能恢復秦島天津各海關緝私職權，在山海關及秦城各口，與沿海港汊，堵緝華北私貨之根本來源。

【徐州十八日電】津浦路上走私之風熾，韓人浪人，現多改營販毒貿易，秘密運入蘇皖豫陝各省推銷，最近徐鄉各站，迭有破獲。

在津軋斃四人
平漢通車慘劇 尚有兩人受重傷
【天津十八日電】北寧路二十四次車，十八日晚七時許，由東站開往新站，途中適另一平滬機車，開往東站，在陳家溝地方錯車時，有行人六名，不及讓避，當被平滬車頭，軋斃四人，另有二人受重傷。

昨日槍決
朱紹良夫人綁犯 一嫌疑犯開釋
【北平十八日電】朱紹陽夫人被綁案，正犯李玉增，趙錫予三人，張天祥，十八日晨十時在天橋刑場槍決，嫌疑犯于振雲，因證據不足，准取保開釋。綁匪原擬勒索贖款廿萬，幸當夜即破案將朱夫人救回。

匪軍正整理中
日內圖再擾綏東
張北匪謀分竄察西

【北平十八日電】中央社訊：匪軍上次侵犯綏東，死傷三四百人，現在商都一帶，從事整理，擬日內再圖騷擾，綏東防備極固，決難得逞，大部日軍，現集多倫，用意不明。【又電】中央社訊：張北西南公會杭一帶，日下集有多數番號不明的匪軍，企圖分竄察西四旗，以進擾綏東，綏東五縣，現該四旗及綏東五縣，情況緊張，交通悉斷絕。

現仍安然在蒙
德報記者包士和 惟一時尚不能返平
【北平十八日電】中央社訊：德國代表斯報的記者包士和，瑞士人，在蒙失蹤後，經各方探詢結果，茲悉包氏尚健在，現居滂江德王府一瑞士教堂內，推因種種關係，一時尚不能返平。【又電】路透社訊：據頃自蒙古返平某外人談稱：包士和現住於多倫西化德理頓生氏的田莊中，並未感受任何困難。

要聞簡報
□新任我國駐挪威公使王景岐，及駐荷蘭公使金問泗，昨晚登北德公司新格諾號輪，定今日放洋，王氏赴瑞挪履新，金氏則返荷回任。
□本市市長吳鐵城，日來微感不適，昨日請假赴牯嶺，小住數日即返滬。
□中委王寵惠，昨晨由廬山乘招商局江華輪到京，當日午後二時乘京滬車返滬。
□僑委會委員長陳樹人，十八日以會令發表謝作民為廣州僑務局長，謝於日內赴穗履新。
□白雲梯，十八日到平。

永遠不增價終年不休刊憑良心說話拿真憑實據報告新聞

西政府民團武器竄敗
一部分槍枝是：
博物院中陳列品
叛機在京城上空投一沙袋 馬德里婦女不敢戴帽上街

【直布羅陀十八日電】今天有富於經驗的某觀察家，自馬德里抵此，據談：「西政府民團所執的武器太竄敗，許多人只攜有鳥槍，更有一部份團員的槍枝，是博物院中的陳列品，未經施放已逾一世紀。叛軍目下已可將馬德里置於其控制下，他們現正在瓜達拉瑪叢山中，掘壕固守。最近有叛軍飛機一架，飛臨馬德里上空，擲下小沙袋一隻於潘爾塔台爾蘇爾地方，袋上附有短簡，上有文字：「此不過為一沙袋，於此可見投擲炸彈的容易。」城中婦女，多不敢戴帽在街上行走，即外僑婦女，亦如此，因恐被誣指為有產階級」。

薩拉哥斯 三面受敵
【西國芭塞隆納城十七日電】北路官軍今向畔埃斯加城與薩拉哥斯城大道上叛軍陣地猛烈進攻，向薩拉哥斯城的各綫隊，現距該城不過三十九公里，又官軍已攻克薩拉哥斯城南，具爾希脫城，現薩拉哥斯「三面受敵」不難攻下。巴育上校所部官軍，昨在瑪育加島登陸，擊敗島上叛軍後，今天向桑泰瑪里亞城進攻。

叛軍政府 即將遷移
【西國布爾哥斯城十八日電】國民軍政府與北路軍司令部，即將遷往伐拉杜立特城（在布爾哥斯南面）。【法國南部安達易城十七日電】西國官軍與叛軍今天仍在北部桑瑪拔斯天城與伊倫城一帶激戰。據西國南部塞維爾城（在叛軍手中）發出廣播消息，地中海瑪育加島上官軍登陸後，被島上叛軍擊敗。（按此親叛軍方所傳消息）

【西國布爾哥斯城十八日電】國民軍政府自稱已握有全國西北兩部各省區，但南部瑪拉伽約塞爾城官軍，尚在頑抗中，首都現在如困獸，不日可陷落。【西國布爾哥斯城十八日電】國民軍政府今天發出命令禁止出售硬幣證券及現幣，並限令各銀行，儘五日內，將所存各種命令發表。

受刑之前 行結婚禮
【馬德里十八日電】西國叛軍首領弗朗哥將軍，現正準備大舉進攻馬德里。昨天又有叛軍領袖瑞爾將軍及魁太那上校二人，執行槍決，其未婚妻阿荷達女士，方氏在行刑前，與其舉行婚禮。據一般人估計，目下約有西國全部軍力百分之八十，（共計廿三萬五千人以上）實行叛變，與政府方面倉卒召募的民團五十餘萬名，從事作戰。

駐德大使 人選內定
【西班牙芭塞隆納城十七日電】西國駐德大使高密奮，上月卅日提出辭職，遺缺現已內定，任柏拉博士繼任，等德國政府表示同意後，即可明令發表。

【倫敦十七日電】現有英國飛機五架，由私人出名，向此地某飛機廠購買，現已裝置就緒，準備自派案茅斯港出發，但飛往何處，迄無所知。【法國勒蒲越飛機場十七日電】聯立總工會，秘書長石屋，日前往西國，與該國人民陣綫各黨領袖有所商議，現已事畢，今天午後六時半，乘飛機返抵此地。【巴黎十八日電】據報載，西政府黨法官數人擬往日內瓦向國聯行政院提出反革命軍變。

巴勒斯坦
猶族代表秘密會
認英薄待猶族
日內將通過議案令猶族遵守 法當局昨令居民勿外出

【耶路撒冷城十七日電】巴勒斯坦猶太族代表大會會員七十人，今天在此舉行秘密會議，討論該族對於目前時局應採的態度。該族領袖以為，英國在巴勒斯坦現行政策，厚於阿拉伯族，而薄於猶太民族，和從前所發出的諾言不符合，所以特提出抗議。且巴勒斯坦本是猶太族的祖國，今有若干國家，尤其是德國，採行排猶政策，猶太族更覺需要巴勒斯坦，如有人限制猶太族移居巴勒斯坦，猶太族自當堅決反對。聞代表大會對此問題，不日當通過決議案，以資遵守。【又十八日電】昨法居民今晨奉當局命令，自今晨八時起至明晨八時止不得外出，衆以當局必因昨夜現局嚴重，而取此步驟。

美仍熱
賑濟委員會 擬視察災區
【美國狄蘇斯城十七日電】密蘇里，可勒拉，斯加，及坎薩斯三州，今天仍有熱浪肆虐，氣象台預測，最近尚無退至百度以下的希望，密歇根，威斯康辛，伊利諾，印第安那四州的熱度，且有增加趨勢。總統所委的旱災賑濟委員會，今天開會，準備遇巡災區。

一隻鐘
歐戰勝利品 英交還德國
【基爾十七日電】英巡艦內普丟恩號艦長培德爾今天將歐戰時所獲德巡艦「興登堡」號的鐘，送回德國海軍提督累德，「興登堡」巡艦是凡爾賽和約成立後德國被迫沉滅的艦隊之一。

對不干涉協定
德國已參加
但附有二保留條件 意覆文不久可提出

【柏林十七日電】德政府今天以復文提交法國大使館，對於法國所擬不干涉協定，贊成參加，但附有保留條件二則：（一）西國當局所沒收的德國飛機，應即繳還，（按魯夫特漢沙航空公司所屬飛機五架，已繳還，現惟容克式三引擎轟炸機一架，前在西班牙巴達育士城附近降落的，尚被扣留。）（二）凡屬製造軍火與出售軍火的各國，均應簽署不干涉協定。【羅馬十七日電】意外長今天延見法大使及英代辦，據政界人士預料，意國復文，不久可望提出。負責方面亦謂，意政府並不故意延宕時日，且很希望迅速成立普遍而完全的中立協定。（按中立意思，即承認西國與叛軍雙方為對等的交戰團體。）

普遍中立協定
意願達成立
【又十八日電】意外長發表文告，表示意國贊同不干涉西國事件協定的種種困難，據稱，意國願守絕對普遍的中立。負責方面均謂贊成不干涉協定的其他國家並未表示此種精神。當局並否認意對法的提議，一味延宕。

美國印象冷淡
烏拉圭建議
【華盛頓十七日電】此地國務院對烏拉圭外長的建議，所感印象很冷淡。國務副卿費理濱斯今天雖向烏拉圭公使李臨林聲稱，美國政府對於該國牒文，當縝密研究，但西國叛軍，一日未被認為交戰團體，調解行動，一日難生效。【阿根廷京城十七日電】阿根廷外長今天宣稱，烏拉圭外長主張美洲各國調解西國內亂，此舉實可欽佩。

國際零簡
□捷克定本月廿日起，至廿三日為止，舉行陸軍大操，各國所派觀操大員，今天聯袂蒞此，其中有法國陸軍副參謀長許威斯巨脫將軍，美國柯錫克將軍，南斯拉夫羅馬尼亞國王宮參事長伊賴塞維西將軍諸人。
□昨天有日本移民五百八十八人由神戶乘輪赴巴西國。

一胎四孩
高加索婦人 迄今已一歲 政府照顧備至
【泰梯那爾吉克七月廿二日通訊】一九三四年秋，北高加索婦人一產四孩，二男二女，現此四孩，已滿一年四月，均甚康健，且彼此容貌一樣。他們出生後，地方當局，即指定醫生，日往檢查健康。其父除原有薪給外，每月有資用。國家又出資僱看護，助其母扶育他們。

飛入愛沙尼亞領土
蘇聯飛機 落地曾停留不久即飛回
【愛沙尼亞國京城十七日電】昨有蘇聯軍用飛機一架，飛入愛沙尼亞國領土，在國界附近（近蘇愛邊界）降落，警察馳往盤詰，該機立即飛起，折回蘇境，邊界防兵曾開槍射擊，但未命中。

世界飛機昇高新紀錄
法飛行家台德造成 高度達一四．八三六公尺
【巴黎十七日電】法國著名飛行家台德中尉今天駕機騰空達一萬四千八百三十六公尺高度，造成全世界飛機昇高的新紀錄。按世界最高紀錄是一萬四千四百三十三公尺，是意國飛行家唐納蒂在一九三四年四月造成的。

加拿大奎貝克省政權
落全國統一黨手
自由黨執政已四十年 行政員數人均落選
【蒙特里爾十八日電】加拿大奎貝克省政權，向由自由黨掌握已歷四十年，近舉行省選舉，竟為杜白里西斯氏統率的全國統一黨所推倒，該黨是保守黨與自由黨「叛徒」組成，奎貝克省首相戈德波氏與該省行政員數人均落選。

法航空視察團
參觀蘇聯機廠 前天抵京
【莫斯科十七日電】蘇聯政府前曾邀請法國空軍技師及航空業代表組織視察團，來此遊歷，該團今天抵此間，團員中有空軍總稽查拉茄特，著名飛機製造廠廠主雷蓋，維巴特，及波丹士等多人，該視察團擬在蘇境盤桓半月，並會晤航空界領袖，參觀各飛機製造廠。

國際無綫電信網
日遞信省決擴張 建大規模無綫電局 與世界大都市通訊
【東京十八日電】日遞信省為以發展國際貿易計，以大阪為中心，建設大規模的國際無綫電局，擴張無綫電信網，與倫敦，巴黎，柏林，上海，馬尼剌，及其他各地直接通訊。現一切設備正在積極進行中，一部份工程年底可告竣工，屆時當先與上海通訊，其他各地，預定在下年度中一一完成。

中央運動場 回力球 每星期日加日場 每晚八時起賽
本場香檳 每張二元 九月念八 當衆開獎

茂昌 獨家經理 蔡司眼鏡 每付五元
昌 獨家經理 愛國眼鏡 每付十元

梅蘭芳唱 玉堂春 三片 百代唱片

果乃克淋
用果乃克淋 行靜脈注射 立起沉疴 無有出其右者
差以千里 失之毫厘
GONACRINE

長命牌 維他賜保命 補針 補丸
乃最完全之天然強身補品
用以戒除烟癖 首推此品

猜選遊戲 第二次理想平劇大會
猜選規則
得獎辦法
打鼓罵曹 貴妃醉酒 打漁殺家 落馬湖 連營寨 全本虹霓關 汾河灣 龍鳳呈祥

報紙大衆化，是價錢便宜，人人買得起，文字淺顯，人人看得懂

陳介昨晨到滬談 顏惠慶辭職已照准

繼任人選已定旬日內可正式發表

駐土使館不撤中日外交照舊進行

外次陳介於前週赴廬出席行政院會議後，於十七日返京，昨晨到滬，據談：「我國駐蘇聯大使顏惠慶，年老體衰，一再向外部呈請辭職，慰留無從，業已照准，繼任人選，亦已內定，並已向蘇俄徵得同意，旬日內即可正式發表。中蘇關係，日臻親善，商務亦年見增進，雙方爲謀貿易上便利起見，決於短期內商訂友好商約，鮑格莫洛夫大使，曾數度與外部洽商，迄今雙方意見尚未完全一致，尚待繼續商討。駐土耳其公使賀耀組，請假返國，上月抵美稍留，大約下月中旬左右可抵滬，外傳駐土使館將撤消，或將縮小內部組織，但亦須賀氏返國後再行商定。中日外交問題，現仍本一貫方針進行，未加變更，至中日經濟提携，若在互不侵犯及不損我主權條件下，自當進行。又我國決在國聯軍事外交政治等各組內添設我國專員各一二員，常駐日內瓦，隨時調査國際情形，並代表出席各小組會議。」

中暹友好條約 暹已正式批准 我國亦將批准

【南京十八日電】外交界息，中暹友好條約，前經我駐英大使與暹國駐英公使撤倫，於本年六月廿五日在倫敦簽訂，茲悉該項友好條約，業經暹政府正式批准，聞我方俟經過立法程序後，即可呈請國府批准。

新蒙藏會委員長 吳忠信昨視事

發表二秘書一科長 正式就職期尚未定

【南京十八日電】新任蒙藏委員會委員長吳忠信，十八日晨八時到會接事，並召集全體職員訓話。吳因原任秘書池中寬，熊公願，科長楊秉離，呈請辭職，已照准，並委曾學禮，周昆田二人爲秘書，江奮正爲一科科長，暫代總務處處長，交代事宜，今已開始點交，吳接事後，對記者談：因接事伊始，對蒙藏各事的興革計劃，尚未擬具，容後當公諸社會，就職典禮，現正向中央請示日期。暫不擬赴粵謁蔣，如有需請示者，隨時可以電訊呈達。

經濟界

□財部令飭川財政特派員査禁重慶市拍賣申票的交易所。

□煤礦業聯合會以礦業金融調劑委會成立後，貸款條件甚嚴，貸出款項甚少，擬呈請實部撤銷。

□植物油料廠滬廠擬於浦東擇地建築。

□歐亞航空公司擬舉辦航空旅客保險，遇險身死賠萬元，受傷者每日賠十元，正向德保險公司洽商。

中日貿易協會 昨開第四次理事會

審査新會員並討論改進棉花貿易

【本市消息】中日貿易協會，昨在江西路二〇〇號會所，舉行第四次理事會議。到中日理事十餘人，由徐新六主席，討論各項要案，五時散。昨日開會時所討論者：計(一)審査入會新會員，新請加入之會員，中日計有百餘單位，日籍約四十餘，分別討論通過，(二)討論關於改進棉花貿易問題，(三)討論關於一切經常會務及其他要案。又東京日華貿易協會理事油谷恭一來滬視察中日貿易協會後，業已返日。又傳中日貿易協會副會長兒玉謙次將來華視察。

颶風在滇消滅 港損失數十萬

【香港十八日電】十五日十六日襲港的颶風，爲一九二三年來所未有。財產損失數十萬元。太古公司新寧輪上，死兩海員。

【南京十八日電】中央氣象台報告颶風十八日晨六時越過滇省東南，風力亦減小，下午二時已在滇西部消滅。

世界和平大會 發對華宣言

鞏固國聯加強反抗侵略

我派陶行知錢俊瑞出席

【本報特寫】世界和平運動大會，將要於下月初在充滿戰爭氣氛的歐洲開幕了，在某一點上看固然覺得這次會太可笑，但另一方面也足以證明一部份人對於戰爭的恐怖在第二次大戰爆發的前夜，還想對弭止戰爭作最後的努力。現在我們已經知道這次大會已定於下月三日在比京白魯塞爾正式開幕，參加的人，計有四十餘國代表三千餘人。我國已正式決定派代表參加，參加的代表共有兩位，一是現在倫敦出席世界新教育會議的陶行知，一位是昨晨乘輪赴海參崴轉蘇聯到比京的「現世界」創辦人錢俊瑞，我國據說也有提案，大會開會時各國努力和平的政治家，外交官，學者如薛西爾，安乾爾，樊冠克都要出席，同時在可能範圍之內，還要有一個大規模的「國際和平示威運動」！

本報記者在昨晚去會晤那位特爲中國參加這次大會而來的達得君。記者提出兩點問他：

(一)「在世界充滿了矛盾與衝突的現在，和平運動還有可能嗎？」

(二)「中國現在外強壓境，在未消除敵人於境外之前，如何能談和平呢？」

他說：「關於第一點，正因爲世界隨處是矛盾，戰爭就要爆發，我們才要推廣世界和平運動，我們要以民衆的力量督促各國當局，廢除戰爭！雖然，效果怎樣我們不知道，我們要盡最後的力量！

「關於中國受外敵的欺壓情形，我們很表同情。世界和平運動會所提倡的和平，乃是眞正的和平，並不是一個強國對弱國來談和平，而我們的和平運動還要幫助一個弱者，解脫他所受的束縛，這才是和平運動的目的。」

後來他又說到國際聯盟，他說：「國聯雖然不足以完成和平使命，究竟還是向和平的路上走。」

「這次國際和平大會所討論的是如何實現四原則(見後)的問題，大概各國都有提案。我們很希望中國在最近能成立和平分會」。

達得因爲大會就要在下月三日開幕，所以坐船去已來不及，今天已改乘輪船到海參崴，經西伯利亞鐵路轉赴比京，預料到白魯塞爾，大會馬上就要開會了。

昨日本報又收到國際和平運動會執委會對中國的宣言，具名的是會長薛西爾，谷特(法航空部長)執委赫禮歐(法前總理)亞査那(西班牙總統)貝奈斯(捷克總統)安乾爾爵士(英)樊冠克博士(美)他們的宣言是：

「我們是世界和平的愛好者，我們希望中國的人民贊助這個國際和平運動。這個運動在下列四個原則之下聯合起一切和平的力量：

(一)遵守條約義務(中國得保留其修改不平等條約的權利，)

(二)裁減軍備，廢止軍火製造業的厚利，

(三)鞏固國聯，加強反抗侵略的眞正集體安全與互助，

(四)在國聯機構以內創設常設委員會以緩和國際的情勢，排除一切足以引起戰爭的緊張局面。

我們虔誠要求一切贊助和平與安全的人士，簽名於下，表示他們同意於上列四項原則。請在這裏簽你的大名。」(2)

言林

「迷途的羔羊」

合生

從一九〇五年蘇聯的大革命到現在，已經快有四十年了：當蘇聯革命文學巨人高爾基，曾寫下了「海燕之歌」，在「海燕之歌」裏，高爾基預示了大革命的來臨，他用「暴風雨」洗刷了沙皇黑暗殘虐的統治，我們看他怎樣用「海燕」來歌唱出這大革命的前夜！

「—暴風雨—不久，暴風雨呼嘯了起來，這雄糾糾的海燕，傲然翱翔於閃電與怒號着的海間，叫出勝利的豫言—讓暴風雨呼嘯更激烈些吧！」

現在，大革命後的四十年代，「暴風雨」的時代已經過去了，他們第二個五年計劃正使這個「新世界」走上更穩定，更合理，更平靜的生活，更遙遠的世界，他是帶給了我們人類眞正幸福的信號，與未來新世界的大路。

就以電影說吧，看了用流浪兒童爲主題的「生路」，就顯示了蘇聯政府怎樣使他們國內孤苦流浪的孩子，有負起國家建設的重担，所有破衣襤褸的孩子們，現在都換上了工人整潔的服裝，在集體農場上工作了。

而迴顧這比一九〇五年蘇聯大革命以前更苦悶的中國，她又怎樣呢？

單說孩子們，孤苦流浪的孩子，到處皆是，在滿痛非人的生活，受盡虐待，挨着饑寒的又不知有多少。假如要「追根究底」，那麼這些孤苦流浪孩子的父母，還不是一樣受盡虐待，挨着饑寒！

這一次看了一樣以流浪兒童爲主題的蘇生的「迷途的羔羊」，更使人增加多少憎恨，多少憤怒！單以「生路」和「迷途的羔羊」，便可以找出一個鮮明的對比：

「生路」使那些衣衫襤褸的孩子，都換上了整潔的工人服裝，而「迷途的羔羊」却是在警察追捕之下，這一羣受盡虐待，挨着饑寒的流浪孩子們，只能「逃入」座樓築未完的摩天樓上，對着這茫茫的上海，…：彷徨痛哭…：」

那一羣，唱着勝利之歌，在集體農場上現出他們結實的胳膊與光亮流平的背脊。我們這一羣，却對着這悲慘的世界，彷徨痛哭。

我不知道什麼時候，我們才能夠聽見：這雄糾糾的海燕，傲然翱翔於閃電與怒號的海之間，叫出勝利的豫言。

「輪旋體」

△贈蕭謨丁壔▽ 何如

一曲輪旋體，眞堪萬口傳。
壯聲隨海嘯，怒吼挾濤喧。
大力不可遏，熱情如欲燃。
高歌猶有待，何日復中原？

近見民族解放進行曲，施誼作歌，丁壔作曲，據云曲係新輪旋體。找一個會唱的朋友唱了，我聽罷這一曲雄壯的歌聲，不覺精神爲之振奮。施誼先生所說：「本來音樂上的輪旋體，所謂Rondon Form者，原和這不盡相同。我的原意，不過是想把這個歌可以在某處停止，也可以反覆循環，不斷地唱下去，如果當一個盛大行列在一個長距離進軍的時候，」可是這樣高歌進軍的時候，幾時來到？這就是我們看到這個曲子以後，彼此要問訊的話了。

★識★小★錄★

沙金

讀宋百歲老人袁褧的「楓窗小牘」，眞如看最近東北文人作品一樣的沉痛。他是在宋室南渡後，挈眷逃到臨安的山中來的，說到雞冠花，便云：「汴中謂之洗手花，中元前節，兒童唱賣以供祖先。今來山中，此花滿庭，有高及丈餘者。每逢念墳墓，涕泣潸然。乃知杜少陵感時花濺淚，非虛語也」。這令我想到榛子，從前在天津曾見過的，好像是關外的土產，東北人在天津看到它，怕也要觸目驚心的吧。

★★★

「農田餘話」的作者，長谷眞逸，似是明人，所載多宋元間事，亦間有關於上海的紀述。有一則，論敍宋元末季的歌曲云：「宋祚將終，不獨文氣衰弱，民間歌曲，靡靡亡國之音，至今臨安府瓦子印小令人家尚存，於此可見。至正間，北人歌辭破碎，聲調哀促，號通街市，無復昔時文物豪雄之氣，而人多製香羅帶，酷相思之類，悲怨迫切之聲，若不能一朝夕者。聽之，使人悽愴不自已。關係元氣運，亦不小者。」我雖非氣運論者，但現在聽到北方的「半班兒」(爲蹦蹦戲的原名)，以及南方的黎家歌曲，也未免有同感。據說，「滿清亡於譚派」，最近的中國又不知要…：但是，半班兒以及桃花江等的被禁，意却不在此也。

自己與羣衆

評臧克家的詩 狄克

臧克家預備寫敍事詩是很久以前的事，「自己的寫照」不過是這話的實踐。而在這本「自己的寫照」裏，克家的視野是放寬了，克家從「烙印」到「罪惡的黑手」，到「自己的寫照」，就內容說並沒有什麼很進步的表現，就技術說倒進步了些，不過這里說的進步是關於他完全擺脫開了形式的束縛。

「烙印」出版的時候正是戴望舒們那種沒落的悲傷的調子彌漫詩壇的時候，烙印帶來些向上的生活的語言，所以他被讀者愛護了。如果按照這條路發展下去，使他的語言眞正能代表大衆，成爲大衆底燦爛的語言的紀錄，那麼他當更被愛護。然而克家沒有，在「罪惡的黑手」以後的詩作里，他只注意語句的修飾，而忘記最動人的語彙是存在於大衆底行列里的，以致他的詩句成了新的文言。

「自己底寫照」里，也是如此。我以爲用自己的事跡來表現從漢到現在這一個長長的階段是不够的。在這詩里克家好像太忠實於自己的事跡，却又不敢大胆地敍述那些事跡，許多地方都太重概念。如果不是一個十分了解克家的生活的人，是很難知道他所敍述的事情的。而最大的缺點是他忘記了羣衆在革命鬪爭中的表現。對於目前政治形勢的估計不够(在他寫的時候，十二九鬪爭已經展開了。)還是使後半部沒有力量的原因。

中國語言革命已經起來了，詩是語言的藝術，克家應當在自己的詩里鬪爭，使自己的筆能著更新的時代；跳出自己明友的圈子，爲羣衆戰鬪！他自己是知道的。他歌着：

「四面八方的聲，
呼喊我再起來！」

★★賣簫者★★

吳秋山

秋風，
高爽的天宇，
日脚爬上牆西。

輕輕，
幾聲簫韻，
穿破了靜寞的街心。

誰個知音，
人們誤當我在作樂，
那知道是生命的喊聲。

躑躅，
踏碎異鄉的石路，
簫聲依然重壓在背上。

竹管當不了飯吃，
吹，乏力，拚命地吹，
澀調爲出心內的焦苦。

上海市教育局登記
立信會計師事務所附設 會計補習學校
夜校 星期日校 函授學校
招生
科別 初級商業簿記 高級商業簿記中文組英文組 高等會計中文組英文組 公司會計 銀行會計 成本會計 政府會計 會計數學 會計問題 審計學 商業算術 商業常識
(夜校)各科均爲一學期 七時至九時 下午五時半至七時半
(星期日校)上午九時至十二時 下午一時半至四時半
△報名 自即日起 △開學日期 九月一日
函授學校 本校爲遠道及外埠各地學生肄習常年招生隨時可以入學
章程函索即寄
校址上海江西路四〇六號
校長潘序倫

通易信託公司訟案宣判

劉子康等四人被控侵佔 各處徒刑一年半

董事監察五人罰金了事 附帶私訴移送民庭訊理 黃溯初等俟獲案後再辦

通易信託公司宣告清理以後，各債權人紛向法院對董事長兼總經理黃溯初，及常務董事劉放園，董事徐寄廎，周守良，郭虞裳，監察人蔣抑卮，傅築隱等，提起刑訴，債權人葯祀等自訴詐欺背信及損害債權，並違反公司法一案，上海第一特區法院審究後，對於徐寄廎部份，共同違反公司法，分派股息，各處罰金八百元，應各執行罰金一千元。其餘部份無罪，監察蔣抑卮，傅築隱，亦否認對於股東會報告不實，各處罰金六百元，共同違反公司法分派股息，處罰金六百元，應各執行罰金八百元，其餘部份無罪。

附帶私訴

至該公司董事長黃溯初，常董劉放園，董事孫欣仲，熊藐譫，劉王三，吳靜文，陳公洽七名，俟將來獲案另行辦理。移送民庭訊。

宣告無罪

後，又李松濤等訴徐寄廎，周守良，郭虞裳，蔣抑卮，傅築隱等業務侵占，背信違反公司法等罪六案，迭經第一特區地方法院併案傳訊。已於昨日下午二時，宣告判決，以劉子康，周隆曦，金維琴，鄧東明四名，共同連續侵占他人財物，應構成侵占罪，各處

有期徒刑

一年六月，並褫奪公權二年，董事周守良等三人，共同對於股東會報告不實，各處罰金八百元。

薛佳生綁案 續獲一汽車夫

曾爲綁匪駕駛汽車

特二特院改期併案審理

已故顏料鉅商薛寶潤的第三子薛佳生，本月一日被綁，至十四日下午六時許脫險，法租界捕房陸續拘獲該案綁匪陳金堂等六名，業經第二特院訊論還押，改期本月卅一日再訊。茲悉法租界捕房前日上午十一時許，又在辣斐德路一二一八弄八十六號，拘獲關係犯吳根友一名，據聞薛佳生被綁時，綁匪所用的汽車，即係在逃的匪小陳，向吳犯主人借用，法捕房昨將吳犯解送第二特院刑一庭，推事略訊後論令還押，改期本月卅一日，與陳金堂等併案審理。

附近舊房倒塌

造屋打樁受震過劇

工人八名被壓重傷

英租界廈門路大興營造廠，承造南市小西門尚文路龍門村內某姓房屋，昨晨九時許，有工人八名，正在吊板上做打樁工作，附近舊屋房，因受震過劇，忽然塌下數間，當時八工人因不及逃避，均被壓在內，受傷甚重，後由該營造廠主將各受傷人分別車送醫院救治。(〇)

陳嘉震昨日入殮

袁美雲未往訣別 兩年交情法幣十元

袁樹德起早趕來送十元奠儀 親屬一個未到都是朋友幫忙

【本報特寫】二三星期以前，就知道這有天才的青年攝影家陳嘉震在虹橋療養院養病，而且說他左右兩葉肺都已經潰爛了，當時知道這個消息，心裏就有點替他難受，到十六日突然知道他已經死在虹橋療養院，並且他死的時候，竟沒有一個親戚，沒有一個朋友在他的身邊，想想來也够使人心酸的。

現在他的後事已由三和公司，天一公司，良友公司，以及陳嘉震的幾個朋友，替他籌一點款子，昨天中午在徐家匯楓林橋上海殯儀館替他大殮，殮後靈柩即暫厝在斜徐路的寧紹會館。

昨天去的來賓，一共只有十六七個人，中間新聞界佔了大半，此外像有良友公司的伍聯德，馬國光，天一公司的高梨痕，明星公司的高季琳與唐納，此外，來賓中間，使人注意的，還有兩個人：一個是潘有聲，他來的時候，帶了一隻荷花花籃，那是潘有聲，胡蝶，伍聯德合送的，還有一個是袁樹德，他的出現，大家似乎都很奇怪。據他說：美雲因在拍戲，所以不能來，他自己特地起了一個早趕來的。

這次的奠儀，以良友公司送得最多，是一百元；胡蝶潘有聲各送二十元，袁樹德自己個人送十元，此外還有一份奠儀數目也是十元，是袁美雲的，但上面寫得很滑稽，寫着什麼「袁美雲媳老太太」，而且把袁美雲三個字寫在邊上，陳嘉震和她兩年交情，總算落得這「十塊錢」的奠儀。

此外還有幾十元奠儀，合起來約一百八十元樣子，開銷殯儀館與買棺材(據說是六十元)的錢，也勉強對付了。

大殮以前，來賓們特地舉行了一個簡單嚴肅的儀式，先由大家環繞遺體一週，然後由伍聯德拈香，一致三鞠躬，靜默，禮成。

當大家看見那灰暗色的陳嘉震的遺容誰的心裏都有點難過，成殮以後，即出殯至斜徐路的寧紹會館，送殯的朋友們有十四五人，分坐了三輛車子，送到會館去，等完全弄好出來，已快近十二點半了。(3)

栗燒酒行 昨日停業

派代表請願 今日或可復業

上海市栗燒酒行業同業公會，爲蘇浙皖區統稅局稽査員，將該業酒貨，指爲酒精充燒，時將人貨扣留，昨日起全體停止批發，交易，照常維持門市營業，並於昨日下午舉行臨時大會，並派代表向統稅局請願，局方當允將被扣人員釋放，今日或可復業。

冒名詐財犯 判處徒刑四月

以滲藥水冒充什盒假冒王曉籟名義，向劉文島詐財的胡恆祥，被捕後，經捕房以詐欺取財罪起訴，二特法院昨晨宣判，胡恆祥處有期徒刑四月。

本市簡訊

□寧波旅滬同鄉會，因公安局警察任意毆辱婦女，不遂，昨函請公安局長蔡勁軍，予以懲辦。

□東有恒路造僞中央銀行鈔票，昨拘獲嫌疑犯三名，解法院。

受不景氣影響 兩大電影院改組

債權人都變成股東 美按察使已予承認

美商大光明與國泰兩戲院，同爲本埠影戲院巨擘，由一公司所經營，現因營業不景氣，虧有股東，無法推持，已正式改組。美駐華按察使署對兩戲院改組事，依據美國民法第七七條B項，已予許可，由按察使希米克簽字承認，凡是該兩戲院的債權人，今後都是兩戲院股東，所有舊公司財產亦由新組公司，全部承繼，並推海濟爾H.G.Hager爲財產管理人。據大光明經理語本報記者，此次兩戲院雖經改組但並不停演，人事亦無更動。2

點心

談選舉

了了

在國大選舉的消息一天比一天熱鬧的現在，不由得叫我想談談選舉問題。

在中國過去，也辦過不少次的選舉，可是沒有一次選舉的結果能够叫人滿意。爲什麼叫人不能滿意呢？除去強有力的人的操縱外，選民自己也有兩個極大的毛病。——這兩個毛病也就是對有意操縱選舉者的最有利的條件。

所謂兩個毛病就是(一)有選舉權的人輕視那種權利。(二)有選舉權的人太容易因爲威脅利誘而昧了良心去選自己不願選的人。

這兩個毛病中前一個毛病最叫我感覺痛心。有些人說什麼叫選舉，根本已竟全內定了，我們何必去叫他們耍戲，甚且因此自命淸高，這實在是大錯特錯。我們舉一個例說吧，就是一種選舉，其最後的結果是要圈定的，比如我們能够大家重視選權，而選出來全是可以代表民衆的代表人，而使一切不能爲民謀利只是爲有權勢者作爪牙的人完全落選時，他們最後圈定的效果不是全失了麼？固然他們可以推翻重選可是不論改選幾次我們總能使那般不能代表民衆的人落選時，不是勝利還可以歸我們麼？就是因爲想包辦選舉的人勢力太大達不到我們預期的上述目的時，只要我們能選出來若干我們的代表時，我們就是有了發言的機會，對我們總是有利的，所以我以爲一些人對選舉採消極態度是不對的。好人消極就是給惡勢力造機會，這是大家不可不注意的。

至於參加選舉的太容易的受了人家的威脅利誘，這是等於輕視自己的人格，一個意志堅強的人當然不應出此。威脅不見得就可以置你於死地，利誘不見得就可以終身生活無問題。就是能够有這種結果，一個人也不應當爲這個而犧牲自己的意志自由；何況還不能，自然更不應如此了。所以只有自己尊重自己的人才肯應用自己的選權。

我們希望所有已取得選舉權的公民們，能注意到上述的兩點。

大衆常識

入戰時狀態的 綏遠現勢

生活程度很低 荒地開墾漸多 (榮澤)

察哈爾北部五縣(沽源，寶昌，張北，康保，商都)在今年一月初，先後被僞軍李守信，卓什海等匪衆佔據後，綏東遂成爲國防第一綫。最近一個月來，匪衆便在察北積極訓練，保安隊長卓什海，德王態度閃鑠，及僞蒙軍編綏省著匪王英，於是綏東形勢，也漸緊張，野心日漸暴露，衝突消息，漸漸傳來。據十八日路透社消息，謂僞軍與綏東駐防軍隊，在集甯(土名：平地泉)附近發生激戰。記者在幼年時代，曾旅居綏東豐鎭數年，故對綏省情形，比較詳悉，現在就把綏省的現勢，向一般讀者們簡單的介紹一下：

綏遠省本來和熱河，察哈爾，寧夏四省，是四個特別區，民國十六年，北伐成功之後，行政院議決才改爲行省的。

綏遠省的東邊和察哈爾省的張北，康保，商都的縣壤接，這次戰事的重心點集寧，是綏省東部的第一重鎭，平綏鐵路由山西入綏的第二站(第一站是豐鎭)，在軍事上，和集甯處於同一重要地位的是：興和，陶林，涼城，豐鎭四縣。綏省本部，和山西陝西兩省接壤，不但在地勢上有唇齒的關係，就是在軍事上，十幾年來一向也都永遠有着密切的政治上關係。西界寧夏，北隣大沙漠和外蒙古接壤。

綏遠人口約在二百六十萬左右，面積約一百萬七千方里，地廣人稀，平均每方里祇有二人。但是雖然人口很少，然而種族却很複雜，漢人約佔十分之六，其中大多數是由山西移殖而來的，回族和滿族佔十分之三，蒙族佔十分之一。綏南綏西，因爲近來土地開墾的日多，不利於遊牧的蒙人，所以過遊牧生活的大部份蒙民無形中到綏北去了。

綏省因牧畜業發達，所以羊毛，駝毛，皮張的出口數字在二千萬斤以上，小米，馬鈴薯(北方人俗呼山藥蛋)，產量極多，價錢極賤，在豐鎭縣，平均每元可購得二百斤左右。礦產蘊藏很富，但大多尚未開採。雲母石(土人俗稱火玻璃)開採的很多，但多用土法，規模很小。工商業都不發達，平綏鐵路沿綫，還有幾處中學和小學，教育根本談不到普及，認字的人很少，人民生活程度很低。在城市中每人一年有十幾塊錢的收入，就可以過很平穩的日子了，就是窮人每月有六七塊錢，也可以維持生活。

綏省土地雖然近年積極開墾，但荒地仍佔大多數。綏西河套土地肥沃，由綏民政廳和華洋義賑會合作開溝渠，引黃河水源去灌溉民田，年來鼓勵民衆移往開墾，綏軍師長王靖國，率部在該地屯墾，所以成績還好。綏遠民衆，有一種好訟的惡習，往往因一點小事，就要到法院去打官司，非到兩敗俱傷之後，才肯完事，近年因教育程度漸漸提高，這種好訟的風氣，已比較的日漸少見了。

現在綏遠省在政治上，還留着一個大的污點，是十分令人痛心的事，提起來，在民國十七年以前的綏遠，閻統治下的一切，烟，賭，和娼，都是公開的，和當時山西省的情形恰恰相反。那時，綏遠土地開墾的很少，就那僅僅開墾了的一點土地，還不去種有用的農產，而去種罌粟花。民國十七年以後，禁烟了，禁賭了，也禁娼了，但是：明娼禁了之後，還有暗娼，明賭禁了之後，仍有暗賭，鴉片禁了之後，還有燈吃館，在田野裏可看見一遍照樣的罌粟花。後來當局爲「寓禁於徵」起見，就下令每畝烟苗，要繳十六元的罰款，這事在三年前綏遠烟民和保安隊還發生了一次流血的慘劇呢！

▽利·氣

小記者

★平凡人的失敗，爲求「利」，「利」固然能「令智昏」。

★不平凡人的失敗，爲尚「氣」，「氣」更能「令智昏」。

★能打破第一關之「利令智昏」，再能打破第二關之「氣令智昏」，而後天下事無不可爲矣。

藝術之宮

第十六章 好消息 【三二五】 恨水

秀兒看他那樣子，又怕他自己會走去打酒，進來把酒瓶子和錢，同帶走了。一會子，打了酒回來，同找的錢，全放在桌上。段天得笑道：密斯李，你幹嗎這樣君子，就是找的幾毛零錢，都要還我呢。秀兒向他射了一眼，淡笑着道：我去打兩毛多錢酒，倒要七毛多的零錢嗎？三勝取過酒瓶子，左右兩邊，先各斟上一杯，因向秀兒道：這位段先生，少年老成，眞是難得，你別瞧他穿上了一套洋服，他可規規矩矩，不沾一點兒洋氣，秀兒也沒理會他的話，自端了一把椅子，放到屋簷下去。三勝道：同你說着話呢，你倒走開。你過來。秀兒被他父親喊着，只得又走了進來，還遠遠的站定。三勝左手端了酒杯子，右手伸了一個指頭，向段天得指着道：你瞧人家，可是一位君子的樣兒，咱們和人家……說着，端起酒杯來，喝了一口，仍然將一個手指，向段天得指着，接着道：咱們同人家是交朋友，過分一點兒。好在段先生說了，你在學堂裏回來，就在家裏，不必出去。

歡迎直接定閱本市每三月只收報費一元 請電九六零八一即可每早準時送到

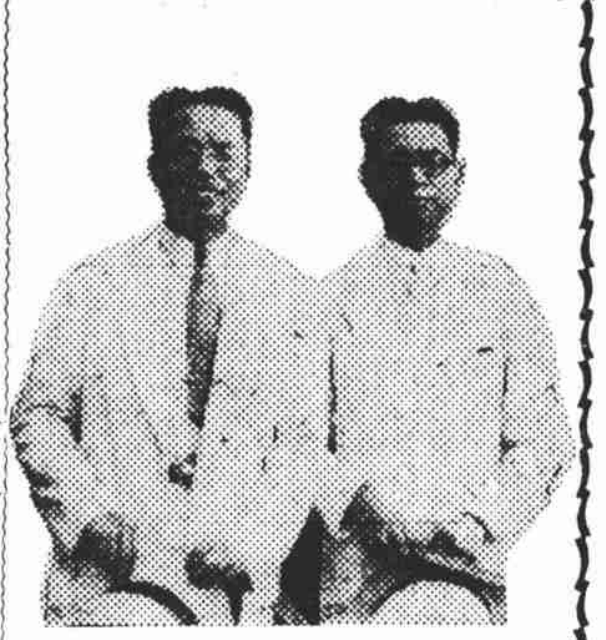

昨日離滬出國赴任的駐荷公使金問泗（右）與滬市府秘書長俞鴻鈞（左）

立報

文化
□太平洋學會續開，各國代表討論海軍問題。
□市教局令各校用迷津測驗法測驗新生
□中華職教社年會及職業討論會昨閉幕

增刊
隨報附送不取分文

體育
□羅泊杯網球雙打初賽，我敗於美。
□希特勒獎王正廷等名譽獎章。
□日世運選手將與我代表團同輪東返。

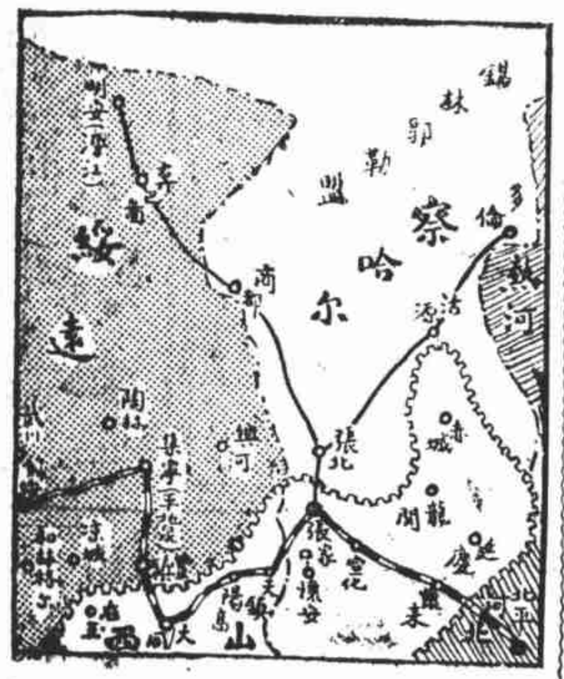

情勢緊張中的察綏

羅泊杯網球雙打 我初賽敗于美國
零對三每盤比數尚接近 美法英葡定廿二日複賽

國際網球羅泊杯雙打初賽，中華對美國，昨日下午於康悌會交鋒，我方由何家鎏與周冠軍合作，對美國的卡遜與史規亞，我方進行順利，但卡史反攻極烈，以致每於緊要關頭，連連失着，遂以三比六失去第一盤。次盤何家鎏奮勇抗戰，終以力與心違，又以三比六連失第二盤。第三盤我方沉着應戰，曾以三比二四比三二度前導，雙方短兵相接，精彩異常。但不幸此後竟連失三局，致又以四比六失第三盤。總結果三對〇，美國獲得複賽權，定本星期六（廿二）與法國爭奪決賽權，另組初賽：葡萄牙已於前日戰勝日本，亦定廿二日與英國複賽，兩組均在法商會球場舉行，時間為下午三時三刻起。本屆錦標，以英國呼聲最高，蓋卡遜個人球藝雖佳，但與史規亞合作，實力還不及英國德孚朋納維嘉的純熟。

卡遜、史規亞（美）勝何家鎏、周冠軍（中）　六－三　六－三　六－四

日世運選手與我代表團同輪來滬
下月四日離歐東返 在滬將與外僑對抗

參加世運日本代表團於大會閉幕後，其一部分田徑及游泳選手曾先後與匈，捷，美，英等國選手舉行友誼對抗賽，藉以觀摩技術，為四年後下屆世運的準備。現悉該團於與各國比賽完了後，除職員及一部分選手將於月底搭香取丸離歐東返，於下月十五日可先行抵滬外，其餘大部選手將於九月四日與我國選手會合，同搭意郵輪康脫維梭號歸來，九月廿七日可抵本市，另有少數游泳選手則搭乘加島丸，將於廿九日到達。本市日僑體育協會幹事小山日前已拍電與該國代表團接洽，約選手於返國途中，在本市稍留，舉行一次表演比賽，該會另一幹事梅野並向本市西青會體育主任勃萊脫商洽，遴選本市健將組織混合軍，與日選手對抗，現悉各國外僑中體育健將已在準備中。（編者按：我國世運代表團可與日本選手同時到達，似乎也應該在國人面前與日本選手對抗一下，我國選手在不致於水土不服的國土上舉行比賽，究竟收得怎樣，也算有了個交代，沈嗣良即將到滬，望他考慮一下。）（８）

參加世運 王正廷得名譽獎章
協助籌備者均得受贈 由希特勒的代表分發

【柏林十七日電】德內政部長佛力克十七日代表總理希特勒，分發名譽獎章於曾參與協助籌備十一屆世運各人，得獎者世運委員會委員長拉脫及籌委員，各國世運委員會委員長，各國選手總領隊（按：我國總領隊為王正廷），國際運動協會會長及秘書長，德國冬季及夏季運動會的籌備員等。

太平洋學會 討論海軍問題
並商保障菲島安全 日提海軍均勢要求

【約塞米且十七日電】同盟社訊：太平洋會議自十七日起舉行圓棹會議，由英美日各國代表熱烈討論保障菲島安全問題及海軍問題。所討論的要點如下：

一　保障菲島安全，菲島代表由獨立國家的立場，主張獨立確保菲島的安全，結果關係各國政府均以締結保障協定為最妥善的方法。

二　若英美日各國間發生競爭建艦，三國間在太平洋或不致引起戰事。

三　日本政府要求的海軍均勢，與各國確保平等地位，如承認該要求，則共同的最大限度，必須設定較低標準。

用迷津測驗法
市教育局令各校 於招收新生時 斷定幼童智力

市教育局以各校暑假將滿，開學在即，正待招收新生，特訓令各校，謂該局所修訂的美國鮑德氏迷津測驗法，頗合測驗幼稚生和小學低年級生智力以分級之用，希各校採用，並將測驗結果呈核，作日後重行修訂的參考。

我選手留戀不捨
亞林匹克村極舒適 現正參觀德境風光

【柏林十七日電】世運選手隊的在亞林匹克新村居住的，都覺得舒適，還有若干隊選手，得陸軍當局特別允許，現仍在該村居住。中國選手除足球隊外，其餘隊員尚在該村居住，欲藉此良機，參觀德境風光。全體選手須待至九月初才啓行離德。

戴季陶今日赴英考察

【柏林十八日電】「勃洛威斯網球俱樂部」十八日開歡迎會招待中國選手及致察團團員約二百人，中國政府代表戴季陶亦參預盛會，戴氏十八日曾偕中國大使程天放等往歐戰陣亡將士紀念碑前致獻花圈，戴定十九日啓程赴英考察。

全國失學民衆竟達二萬萬名！
教部擬定補習教育實施法 令各省市教廳局切實施行

教部以我國失學民衆雖無精確調查，但年歲在十六歲到四十五歲的失學民衆，估計將佔全國人口總數的一半，在二萬萬名以上；而年來各省市分別酌量實施強迫識字教育，對教學目標，訓練方法，毫不統一，極形紛歧，以致難免雜亂空疎的弊害，經致慮後，特為擬定實施失學民衆補習教育辦法大綱，已呈由行政院核准，現廿五年度已開始，所有全國各省市失學民衆補習教育，自應積極進行，教部特檢同該項辦法大綱頒發各省市教育廳局，令即切實施行。

夜間網球賽
借中國會場地 現已開放應用 黎寶駿發起

華東運動器具公司總理黎寶駿，近為增加球員興趣起見，特假靜安寺路哈同路口中國網球會場地，舉行夜間網球競賽，現已籌備就緒，開放應用，場內電炬設備，由上海電力公司裝置，明亮如晝，不論個人或團體，均可租用。

美男女學生 欲無錢旅行東亞
十七人昨由日抵滬 留滬四日再去華南

美國男女學生「東亞無錢旅行團」一行十七名，先赴日本參觀東京，大阪等地，昨乘淺間丸抵滬，該團中有六個團員，只身着一衣，背負一包，而精神極為良好，全團均無錢鈔，但經歷各地，均受人歡迎接待，實開旅行團的先例。現悉該團在滬擬勾留四日，觀察學生生活，如有餘暇，將赴華南方面參觀。

·簡訊·

□中華職業教育社十六屆年會暨全國職業教育討論會，十八日上午八時開全體大會後閉幕。

□南洋考察團在菲島泗水舉行國展大受歡迎，定廿日離泗赴巴脫維亞。

□本市書業公會近以有人用書籍文具販賣業同業公會籌備會為非法組織，呈請市社會局即予取締。

蘇聯當局拍攝影片 提倡斯達哈諾夫運動
描述該運動的現況等 將在月底紀念日開映

【基也夫七月廿二日通訊】斯達哈諾夫運動創造人，愛利士斯達哈諾夫貢獻國家頗多，蘇聯當局為提倡此項運動起見，特令製片公司拍攝關於斯氏的有聲短片，以備在八月三十一日斯達哈諾夫運動紀念日放映。該片內容當描寫斯達哈諾夫的一生事實，以及斯達哈諾夫運動的現狀。

【按：斯達哈諾夫運動為目前蘇聯全國改良技術，提高工作效率的一種運動。斯達哈諾夫，本為一礦工，因他改善工作方法在採煤量上，曾首創空前的紀錄，因此出名。】

金融行市

標金（九月期）

開盤	一一二八，六
最高	一一二八，九
最低	一一二八，三
收盤	一一二八，三
較上日	平
標準價	一一二五，六
飾金兌出	一一七，五
飾金收入	一一一，五

外匯（中央掛牌）

英匯	一先令二辨士五
美匯	三〇美金
法匯	四六一法郎
德匯	七五馬克五
日匯	一〇三日元
港匯	九七港元
純金	六鎊十八先令五辨士
平衡稅	百分之二一，二五

證券（收市價）

統一戊種	八月	六一，二〇	漲〇，二〇
統一戊種	九月	六一，四〇	漲〇，三〇
統一丁種	八月	六二，一〇	跌〇，〇五
統一丁種	九月	六二，一〇	漲〇，一〇
統一丙種	八月	六一，五〇	漲〇，〇五
統一丙種	九月	六一，八五	漲〇，一〇
統一乙種	八月	六五，七五	平
統一乙種	九月	六五，四五	漲〇，〇五
統一甲種	八月	六九，一〇	跌〇，二〇
統一甲種	九月	六八，八〇	跌〇，一五
九六公債	八月	九，五五	跌〇，二五
九六公債	九月	九，六五	跌〇，二〇

紗花（收市價）

月期	棉紗	棉花
八月	二〇三，〇	四八，〇〇
九月	二〇四，一	……
十月	二〇四，〇	四〇，五五
十一月	二〇四，二	四〇，四五
十二月	二〇四，六	四〇，五〇
一月	二〇四，五	四〇，六五

較上日　棉紗跌一元四角至二元二角　棉花跌一角至六角半

金城
跑址北京路貴州路口　電話：90114
二時半五時半九時一刻
冷氣開放涼爽無比
聯華影業公司非常巨片
震動了中國影壇！是時代光榮産物！
迷途的羔羊
蔡楚生編導
鄭君里　陳娟娟　葛佐治　黎灼灼　沈甯　合演
空前未有二十年來中國電影最大成功

榮記 共舞台
愛多亞路　電話：八四八〇八
冷氣開放
今夜七時登場
第七集
火燒紅蓮寺
廿五年度最出風頭的一部武俠佈景戲

花果山

瘋子與傻子

（耳）

「唱戲的是瘋子，看戲的是傻子，」這兩句，是梨園行的老話。

仔細想來，唱戲的人，在台上抹粉擦脂，搖頭晃腦，忽悲忽喜，忽哭忽笑，確是有些兒瘋狂的舉動，而看戲的人，在台上看得目瞪口呆，叫好拍手，演到悲哀時，爲之下淚，演到滑稽時，爲之捧腹，那種神氣，也眞有些傻瓜。

所以這兩句話，把劇場裏的空氣，和舞台上的精神，都可說是描摹盡致，籠罩一切了。唱戲的做到設身處地，出神入化，那非得瘋子不可。惟其如此，所以看戲的人，也就看得像傻子一樣了。

這兩句話，正可見到戲劇精彩的表演，但是我們瞻觀政治舞台，却有些不然，政治舞台上，也時常有人一幕一幕，在那兒瘋狂似的跳舞着，陳濟棠却算是吃了倒彩下台了，李白還要想變跳，老百姓在台下看着，也惟有目瞪口呆，莫名其妙，實做了傻子。語云「戲場如官場，」這或者倒是一點不大相同的地方。

清涼寺查封後

清涼寺方丈將如何

（怡）

上海新閘路清涼寺，近被法院查封，很爲一班人所注意，原來這個寺院是常州清涼寺的分院，方丈名叫清海，號靜波，今年已經七十多歲，向來結納顯宦豪富，在常州上海一帶，交際非常廣闊，平日養尊處優，在七旬壽誕的時候，舉行過盛大的慶典，自從在盛老太太手裏，租得上海辛家花園地產，建造分院以後，經懺生意，非常發達，建水陸道場的，也很多，每月收入，約有三四千元之巨，很是可觀，常住僧人約二三百人，這位方丈，歷年把上海方面所賺的錢，在常州本寺裏大興土木，把殿宇建築得異常宏麗。自從盛家提起收回地產的訴訟以後，他便四面運動，中間曾經向某某要人疏通，後來又由江亢虎聯絡當地官紳，組織維持會，目的無非想延長上海方面的經懺生意，最後更掛了一塊中日佛教會的牌子，希圖掙扎，但是結果還是終被查封了。這種營業化的寺院，對于佛教的宣揚，是一無益處，就社會經濟立場而說，亦不過是設法把富人有餘的閒錢，來養活一班僧人遊民而已。聽說該寺內所用香火，就有數十人之多呢。

黃柳霜

（LT）

▽曾在天津娘娘宮燒香
▽虔誠求籤居然大吉利

電影明星黃柳霜到了滬都以後，上海不大談起她，似乎把她忘了。前天有一位朋友從天津來，談到黃柳霜，說她有一天忽然同着一位法國朋友，到天津東門娘娘宮去磕頭燒香而且還很虔誠的求了一枝籤，得『上上三十一籤』，籤條上四句詩，我那朋友曾特地抄來如下：

『過盡重山險浪來，此身方得脫塵埃。一聲霹靂生頭角，歷歷青霄跨九垓』。

這個籤，既是上上，自然是大吉大利，妙的是，四句詩的前兩句，分明是說她從遠涉重洋，回到祖國，不過後兩句，卻是解人難索，尤其是「生頭角」三字，更有些莫名其土地堂，如果黃柳霜頭上，眞生了角，那未免太怪相了，事實上，也决不會如此的。或者是說她將來還要一鳴驚人，大露頭角之意。聽說她近來很知自愛，努力用功，而且學習祖國語言文字，很有進步。她還樣奮勉向上，自必能邀「娘娘」的默佑，將來總會有光明的前途罷？

梅熹進聯華

（丁白）

將主演「落花流水」

梅熹進聯華了，並且已定九月一號起正式離開明星。

現在我把梅熹進聯華的經過講一講。

梅熹是明星電影訓練班（好像是一樣的名字）的學生，他和李清同樣被明星當局認爲是可以造就的「新人」，但是梅熹雖然前後在明星配演了幾部戲，但上演的角色既不重要，所演的戲也很少，後來史東山拍「長恨歌」，看中梅熹便把他由明星借到新華去，還一次梅熹才正式有了主演的機會；從那時候起梅熹便有離開明星的決心。一直到三個月以前，梅熹秘密地和聯華訂下了合同（爲期二年）那時周劍雲還沒有知道；並且明星工廠要成立了，周劍雲也聽見梅熹要離開明星的消息，於是特地把梅熹找去，和他足足談了兩個鐘頭，意思叫他不必灰心，工廠成立，他儘有機會可以演戲。

但是七月一號明星革新計劃宣布以後，梅熹所演的戲，還是些不重要的角色，這樣更加强了他離開明星的決心。

後來不知怎麼周劍雲知道梅熹已和聯華訂下了合同，於是又把梅熹叫去，周劍雲要梅熹到聯華去把已訂下的合同撕毀，理由是明星的合同上，有這樣一條條件，便是當明星演員的合同，還沒有滿期以前，明星公司有和這演員續訂合同的優先權；周劍雲的要求事實上當然沒有辦到。

後來周劍雲不提什麼「優先權」了，他又叫梅熹去，這一次周劍雲要梅熹去對聯華說，明星一向和聯華感情很好，聯華似乎在感情上，也不應該挖明星的角色，因爲明星公司一直到現在從來沒有挖過別家公司的演員。

這個用「感情」方式的勸告，希望聯華能放棄梅熹，事實上當然也沒有做到。

梅熹和明星的合同到本月底已經滿期了，他現在只在明星的「女權」裏還有一點戲；在九月一號正式踏進聯華以後，如使沒有什麼變動他將正式主演孫瑜的「落花流水」。

識小錄

（皎）

一，搢紳錄

國內蒐藏搢紳錄最多的，當推徐彬彬。（按：徐平日署名甚多，如凌霄，老漢，凌霄漢閣，蒼松等）

二，貞石

陝西書畫家蒐藏貞石（按即原碑）

三，皮影戲

皮影，冀豫多推崇灤州皮影，陝西多愛渭北皮影。

四，蚯蚓

湖南郴陽至衡陽一帶鄉農多以蚯蚓飼雞，故雞羽多作白色，極有光澤。

五，翁家埠

十日報載滬杭公路有公共汽車在翁家埠附近傾覆。按史量才即在翁家埠附近被人暗殺。

遊藝短訊

（M）

□大新公司的五樓大新舞廳，現在已佈置就緒，定於本月二十日開幕，那時上海又多一處「上火山」的地方了。

□惠令登舞場這兩天晚上，請「七歲女神童」一張蝶蝶表演舞藝，聽說很受歡迎。

□陰曆七巧節，已轉眼又到，更新舞台已開始公演「鵲橋相會」，這種應節戲，向來是很爲一般婦孺所喜歡的。

□共舞台連台排演火燒紅蓮寺，其中以賽艷霞表演很受看客讚許，上座很好。

三舞女（一一）

天天

第四章 聖誕節之夜

咸律師還不明白，只瞪着眼睛望她。她說：

「你眞是『聰明一世，懵懂一時』了！想今天什麼日子？他的未婚夫人，在這個狂歡之夜，他還不應該陪陪他心上人去喝？」

經她這樣一說大家方纔恍然。陸工程師的確是陪他的未婚夫人馮女士去了。原來這位馮小姐本來也在教會裏所辦的中學校讀書的，後來因爲教會女學，只到中學校爲止，她進了大學，便和教會女學校脫離了。教會學校出身的女學生，對於聖誕節之夜，也是看作一個隆重的日子例。

那天陸工程師未來的岳丈，因爲這天晚上，許多兒女都在家中，約了陸工程師去吃夜飯。好像衆了一個「合家歡」一般，凡是老年人，都喜歡如此。陸工程師當然不能不去，不能說是我還有個朋友，約了去捧舞女進場。上海灘上，果然也有那種荒唐鬼，只要撒一個謊，就可以規避了。但是陸工程師也是個老實人，他不肯這樣做，他想今天是應該陪陪他未婚夫人的。不過既約了蕊蜜美珍，到那一天，給她們捧場的那就不能不來。那天馮氏一家，吃過了夜飯以後，他們也全家出去游玩。他們弟兄姊妹，還有老太太少奶奶等一大羣，也要到跳舞場去坐坐。不過那種地方隨便是沒有舞女的，陸工程師便趁此時候，向馮小姐告了一個假，說有個朋友約在那裏，多一個鐘頭，就回來的。他所以匆匆忙忙，至美的珍，來到咸律師那個跳舞場來。了卻允許的一個願心。（第四章完）

中央 院址六馬路跑馬廳附近 電話九六一六二號
三時 八時
明星公司歌白鉅片
九位導演全體演員 合作傑構
女兒經
悲歡離合女性種種
價目 樓下一律二角 樓上三角四角

東南 院址小東門民國路 電話八三一六六號
三時 七時 九時一刻
明星公司名著鉅片
徐來 高占非 主演
船家女
樓下二角 樓上三角

明星 院址派克路三○一 電話三○五九○號
全部刷新 暫停開映

光華 愛多亞路成都路口 電話三三五三○號
時間 二時半 八時半
新華影業公司出品
兩大鉅片一次映完
王○ 虎辰 主演 **紅羊豪俠傳**
王人美 梅熹 主演 **長恨歌**
價目一律二角

新中央 北四川路海甯路口 電話四二五一五號
時間 三時 八時 兩場
天一影片公司香艷神史名片
陳玉梅主演
唐伯虎 三笑因緣
十六大本一次看完
上下一律大洋二角

山西 海甯路北山西路口 電話四五五七六號
三時 七時 九時一刻
詹姆士賈克奈 主演
空前海軍空軍浪漫 熱情諧趣鉅片
海上權威
華納公司名貴鉅製
一角 二角 三角 四角

蓬萊 小西門內蓬萊市場 電話二三七八四號
時間 二時半 四時半 六時半 八時半
德國軍事戰爭鉅片
敢死隊
傷心慘目 鬼哭神號 屍横遍野 血流成渠
座價二角

恩派亞 八仙橋霞飛路 電話八一○六二號
二時半 八時
聯華公司兩大鉅片
阮玲玉主演 **國風**
韓蘭根劉繼群等主演 **無愁君子**
樓下一角 樓上二角 一律大洋

榮金 院址康悌路斜橋北 電話八五○六九號
二時半 五時半 八時半 三場
驚人偉大冒險鉅片
珍珠島 上下集
瀛島風光 勇猛武士
座價一角可以看到

西海 院址新閘路池浜路 電話三四七三四號
三時 七時一刻 九時一刻
天一影片公司出品
陳玉梅 陸麗霞 主演
歡喜冤家
樓下一律小洋一角

華德 東熙華德路中虹橋 電話[illegible]
時間 三時 七時一刻 九時一刻
天一公司哀情鉅片
胡蝶 當年傑作
梁祝痛史
女扮男裝 妙趣橫生 纏綿悱惻
座價小洋一角

世界 閘北寶興路 電話北四一三三九號
時間 三時 八時 兩次
聯華公司愛情鉅片
王人美 金燄 主演
野玫瑰
家花那有野花香
價目 正廳一角 樓上二角 包廂三角 一律小洋 軍警半價

卡德 院址新閘路卡德路 電話三三二六八號
時間 三時 七時 九時
國產唯一武俠鉅片
查瑞龍 梁賽珍 主演
大俠林冲
憑票奉贈牙刷一把或皂一塊
價目小洋一角

萬國 院址虹口莊源大 電話五二九八五號
三時 七時 九時
饗滿東方武俠巨片
徐素貞 賀志剛 主演
熱血英雄
熱烈緊張 無可與匹 勇猛矯捷 萬夫莫敵
上下一律小洋一角

共和 院址老西門方浜橋 電話二三六二四號
三時 七時 九時
座價一角
華納影片公司 百萬資金 十四大明星 五百美人合演
舉世無雙歌舞艷情唯一傑構
花月爭輝

遊藝一覽

電影	
大光明	[illegible]
國泰	萬王之王 空中權威
大上海	修理暫停
南京	與國爭色
卡爾登	親眠不覺曉
光陸	女書記的秘密
麗都	舊歡新寵
融光	慾海金潮
巴黎	鶯妒燕讓
辣斐	白魔奇俠
浙江	黃野人頭
威利	暫停
九星	狹路相逢
虹口	沙漠奇緣
東海	戀愛與義務
戲劇	
更新舞台	天河配
大舞台	十本西遊記
黃金	全部董小宛
天蟾	平劇 蹦蹦戲
皇后劇院	楊乃武小白菜
新光	成渝川劇
遊戲場	
大世界	小洋二角 買一送一
天韻樓	平劇 電影 話劇 等等
大新	高尚遊藝 門票二角
樂園	高尚娛樂 一應俱全
新新	平劇 話劇 申曲 電影
新世界	各種遊藝 一應俱全
小世界	屋頂花園 納涼勝境